

RZECZOZNAWCY TECHNIKI SAMOCHODOWEJ, RUCHU DROGOWEGO, MASZYN I URZĄDZEŃ

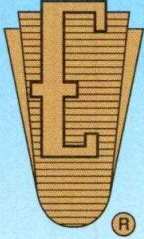

RZECZOZNAWCY - MOT.

Spółka z o.o. w Poznaniu

Ekspertyzy wykonują rzeczoznawcy
STOWARZYSZENIA RZECZOZNAWCÓW
TECHNIKI SAMOCHODOWEJ I RUCHU DROGOWEGO

Rok założenia 1948 r.

należącego do FIEA – Międzynarodowej Federacji Ekspertów Samochodowych
61-896 Poznań, ul. Towarowa 35/37 (biurowiec DELTA), tel. 61 853 78 87, 61 853 74 49, tel./fax 61 853 78 97
e-mail: biuro@rzeczoznawcy-mot.poznan.pl, http://www.rzeczoznawcy-mot.pl

n0812



RPW/6575/2024 P
Data: 2024-12-05



Ocena techniczna NR POP 709/2024

Data badania 27.11.2024

mgr inż. Andrzej Stachowiak RS 000888

Rzeczoznawca

Nadleśnictwo Wronki

Zleceniodawca

Nadolnik 1

Wronki

Kod 64-510

Adres

25.11.2024

Zlecenie, pismo, znak z dnia

Ustalenie stanu technicznego i wartości rynkowej samochodu w celu sprzedaży

Zakres oceny

Dane techniczne	Rok produkcji	Wsk. licznika	Nr rej:		
	2004	342 867 km	PSZ75 HM		
Marka VOLKSWA GEN	Oznaczenie TRAANSP ORTER TDI	Nr identyfikacyjny: WV2ZZZ7HZ4 X041309	Masa całkowita (kg) 2800	Masa własna (kg) 2060	Rodzaj pojazdu osobowy
Silnik z zapłonem samoczyn nym	Oznaczenie ---	Nr fabryczny ---	Układ-liczba cyl. R-4	Pojemność 1896 cm ³	Moc (kW) 77

22.12.2004

342 867 km

Pojazd użytkowany od

Całkowity przebieg

Obielzankach

Pojazd zbadano w

w ruchu* - xxxxxxxxxxxxxxxxxxxxxxxxx

p. Arkadiusza Kaczmarka

w obecności

UWAGI: Pojazd zarejestrowany na nazwisko – instytucję, adres

j.w.

Przegląd techniczny ważny do 21.12.2024 r

SILNIK: stwierdzono:

Silnik wraz osprzętem kompletny. Rozruch zimnego silnika wydłużony. Początkowo pracuje nierówno. Po rozgrzaniu pracuje równomiernie w całym zakresie obrotów. Kadłub silnika lekko zabrudzony z niewielkimi nalotami olejowymi. Podczas oględzin nie stwierdzono zauważalnych większych wycieków oleju.

PODWOZIE: stwierdzono:

Elementy i zespoły podwozia kompletne. Podczas oględzin nie stwierdzono uszkodzeń mechanicznych

Zużycie mechanizmów zgodne z wykazywanym przebiegiem.

Skrzynia przekładniowa manualna

NADWOZIE:: nadwozie mikrobus. Czterodrzwiowe. Kolor czerwony.

Pojazd po naprawie blacharsko lakierniczej . / Patrz pomiar grubości powłok lakierniczych/
Drzwi boczne odsuwane. Ilość miejsc siedzących 9.

Ogólny stan nadwozia dobry. Niewielkie wytarcia lakieru na progach oraz liczne drobne odpryski powłoki lakierniczej na obrzeżach elementów nadwozia. Na progach widoczne pod lakierem w kilku miejscach pęcherze korozyjne.
Przetarcie lakieru od krawędzi drzwi na błotniku przednim lewym.
Okna przyciemnione folią / folia w kilku miejscach wytarta/.

Samochód w ciągłej eksploatacji.

OSPRZĘT I WYPOSAŻENIE POJAZDU: stwierdzono

Wyposażony w klimatyzację, wspomaganie kierownicy, ABS, elektrycznie sterowane szyby i lusterka boczne. Hak holowniczy. Dwie poduszki powietrzne. Lampy przeciwmgielne.
Podsufitka nad ostatnimi siedzeniami uszkodzona na ok. 40 cm².

OGUMIENIE: Marka – Wymiar – Stan techniczny - % zużycia

UNIROYAL	215/65R16	zużyte w ok.	przód 35 %
			tył 35 %
Tarcze kół stalowe.	Zapassowe	zużyte w ok.	60 %

Na podstawie badania i opisu stanu technicznego pojazdu, zostaje wydana następująca OCENA OGÓLNA I UZASADNIENIE:

Na podstawie analizy cen rynkowych określám indywidualną wartość rynkową pojazdu na:

17 900 ,- zł netto

słownie: siedemnaście tysięcy dziewięćset zł

2

Sporządzono w egz. Wzór druku nr 01. Wszelkie prawa zastrzeżone.
Wydając niniejszą Ocenę Techniczną, Oddział Stowarzyszenia RTSIRD zastrzega się wraz z rzeczoznawcą, że nie bierze odpowiedzialności za ukryte wady i uszkodzenia części oraz wady montażu pojazdu.

Z up. Prezesa Zarządu
Beata Tabor-Stachowiak

STOWARZYSZENIE RZECZOZNAWCÓW
TECHNIKI SAMOCHODOWEJ I RUCHU DROGOWEGO,
MASZYN I URZĄDZEŃ

STOWARZYSZENIE RZECZOZNAWCÓW
TECHNIKI SAMOCHODOWEJ I RUCHU DROGOWEGO,
MASZYN I URZĄDZEŃ

Spółka z o.o.
61-800 Poznań ul. Towarowa 35/37
tel. 61 833 71 10 fax 61 833 71 11
NIP 778-10-13-140, REGON 630272765



Sprawdzono
pod kątem formalnym

Rzeczoznawca

ARKUSZ POMIARÓW GRUBOŚCI POWŁOK LAKIERNICZYCH

Pomiar grubości powłoki lakierowej poj.

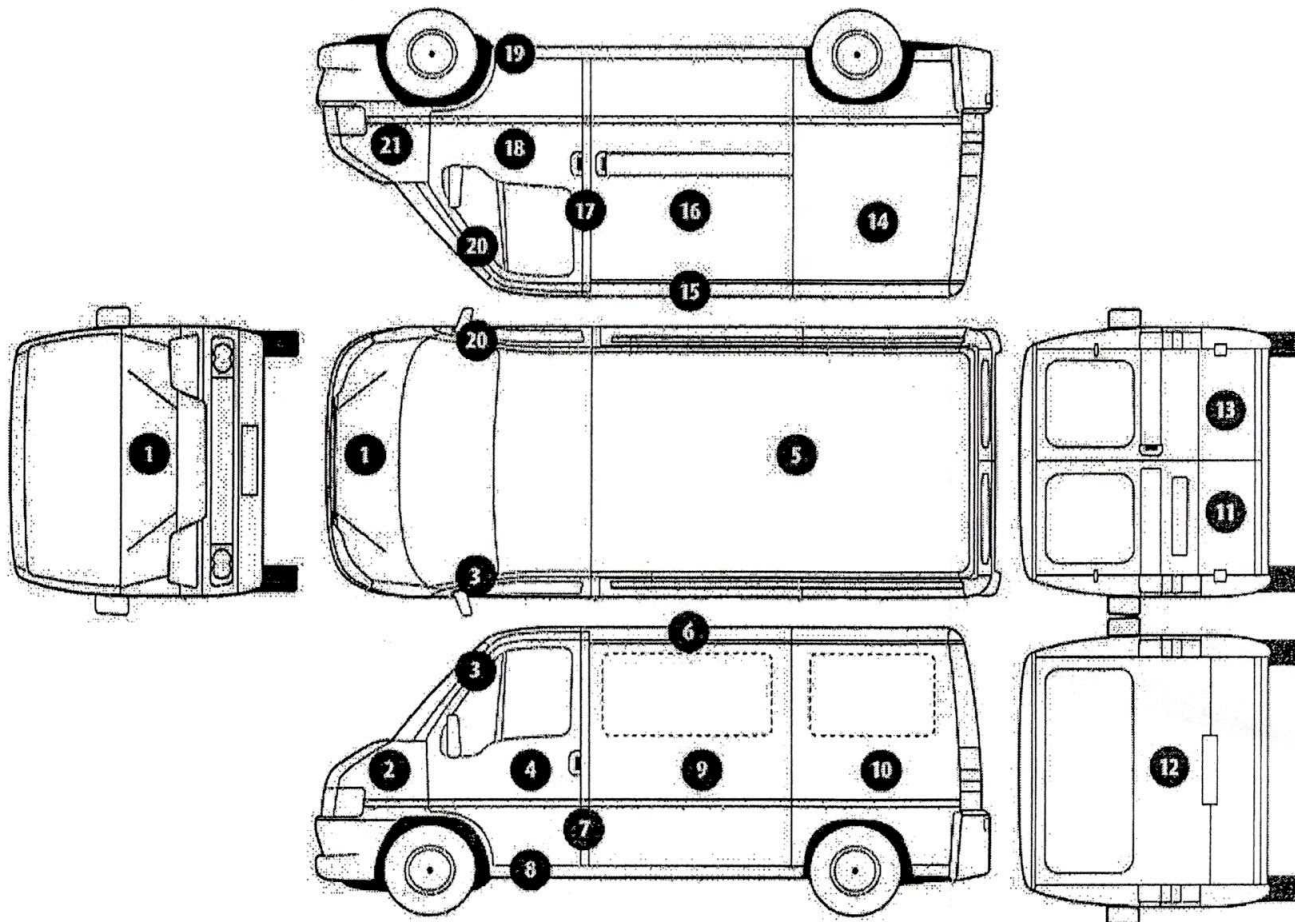

Grubość powłoki lakierniczej w centrum strefy [µm]								
strefa	średnio	max	miejsce	średnio	max	miejsce	średnio	max
1	250	261	10	121	124	19	—	—
2	288	508	11	—	—	20	140	190
3	—	—	12	233	284	21	191	225
4	128	228	13	—	—	22	—	—
5	105	135	14	460	1160	23	—	—
6	102	123	15	—	—	24	—	—
7	—	—	16	430	640	25	—	—
8	—	—	17	140	140	26	—	—
9	121	181	18	190	192	27	—	—

Uwagi :

- a) Pomiaru dokonano elektronicznym miernikiem
- b) Strefy o grubości powłoki lakierniczej powyżej 500 µm. - zakreśkowano

2315
 Pieczęć STOWARZYSZENIA RZECZOZNAWCÓW
 TECHNIKI SAMOCHODOWEJ / RIUCHU DROGOWEGO
 Oddział Poznań
 mgr inż. Andrzej STACHOWIAK
 RZECZOZNAWCA SAMOCHODOWY
 Min. Infrastruktury Nr RS 000888

Wykonawca wyceny: Andrzej Stachowiak
Właściciel: Nadleśnictwo Wronki
Adres: Nadolnik 1, 64-510 Wronki

DANE IDENTYFIKACYJNE POJAZDU

Dane: [D] XI-2024

Marka: VOLKSWAGEN
Model: Transporter T5 1.9 TDi MR`03 E3 3.0t
Wersja: Caravelle Mixt
Rodzaj pojazdu: Samochód ciężarowy do 3.5t

Rok produkcji: 2004
Nr rejestracyjny: PSZ75HM
VIN: WV2ZZZ7HZ4X041309

Nr INFO-EKSPERT	040-03811
Data pierwszej rejestracji	22.12.2004
Data ważności badania technicznego	21.12.2024 r.
Wskazanie dromierza	342867 km
Kolor powłoki lak., (rodzaj lakieru)	czerwony 1-warstwowy syntetyczny
Rodzaj nadwozia	mikrobus 4 drzwiowy 7 osobowy
Rodzaj napędu / Skrzynia biegów	przedni (4x2) / manualna
Jednostka napędowa	z zapłonem samoczynnym
Pojemność / Moc silnika	1896 ccm / 77 kW (105 KM)

WYPOSAŻENIE STANDARDOWE

L.p.	Nazwa elementu wyposażenia	L.p.	Nazwa elementu wyposażenia
1	ABS - system zapobiegający blokowaniu kół	5	Poduszka powietrzna pasażera
2	Immobilizer	6	Szyby atermiczne
3	Lusterka zewnętrzne regulowane elektrycznie	7	Szyby przednie regulowane elektrycznie
4	Poduszka powietrzna kierowcy	8	Wspomaganie układu kierowniczego

BRAKI W WYPOSAŻENIU STANDARDOWYM POJAZDU

L.p.	Nazwa elementu wyposażenia	Wartość [zł]
1	System p/poślizgowy przy przyspieszaniu ASR	- 351
2	Zamek centralny zdalnie sterowany	- 89

WYPOSAŻENIE DODATKOWE

L.p.	Nazwa elementu wyposażenia	Wartość [zł]
1	Klimatyzacja	649

KOREKTY

WARTOŚĆ BAZOWA NETTO (234 mies.)	18 900 zł
KOREKTA ZA BRAKI W WYPOSAŻENIU STANDARDOWYM	- 440 zł
KOREKTA ZA WYPOSAŻENIE DODATKOWE	649 zł
KOREKTA ZA PRZEBIEG	1 040 zł
KOREKTY RÓŻNE	- 2 216 zł

W tym:	[%]	Wartość [zł]
Naprawy lakiernicze, stan silnika. sposób eksploatacji,	-11.0	- 2 216

UWAGI

Samochód po naprawie blacharsko lakierniczej. Użytkowany przez kilku kierowców . Rok produkcji 2004.

Wartość rynkowa netto wyżej zidentyfikowanego pojazdu, określona na dzień wykonania opinii, wynosi:

17 900 zł

(słownie: siedemnaście tysięcy dziewięćset złotych)

Wartość określono na podstawie:

- notowań wartości rynkowych z 'Komputerowego Systemu INFO-EKSPERT' na XI-2024 zaakceptowanych przez wykonawcę opinii,
- korekt mających wpływ na wartość pojazdu.

Wycenę sporządził: pieczęć Dnia
..... r.

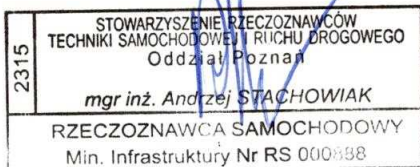



23.12.15
STOWARZYSZENIE RZECZOWNICÓW
TECHNIKI SAMOCHODOWEJ I RUKNIU DROGOWEGO
Oddział Poznań
mgr inż. Andrzej STACHOWIAK
RZECZOZNAWCA SAMOCHODOWY
Min. Infrastruktury Nr RŚ 010888





5132
STOWARZYSZENIE RZECZOZNAWCÓW
TECHNIKI SAMOCHODOWEJ I TRANSPORTU DROGOWEGO
Oddział Poznań
mgr inż. Andrzej STACHOWIAK
RZECZOZNAWCA SAMOCHODÓWY
Min. Infrastruktury Nr RS 000888





2315
STOWARZYSZENIE RZECZNIKÓW
TECHNICI SAMOCHODOWEJ I ROKU DROGOWEGO
Oddział Poznań
mgr inż. Andrzej STACHOWIAK
RZECZNIK SAMOCHODOWY
Min. Infrastruktury Nr RS 5000/08

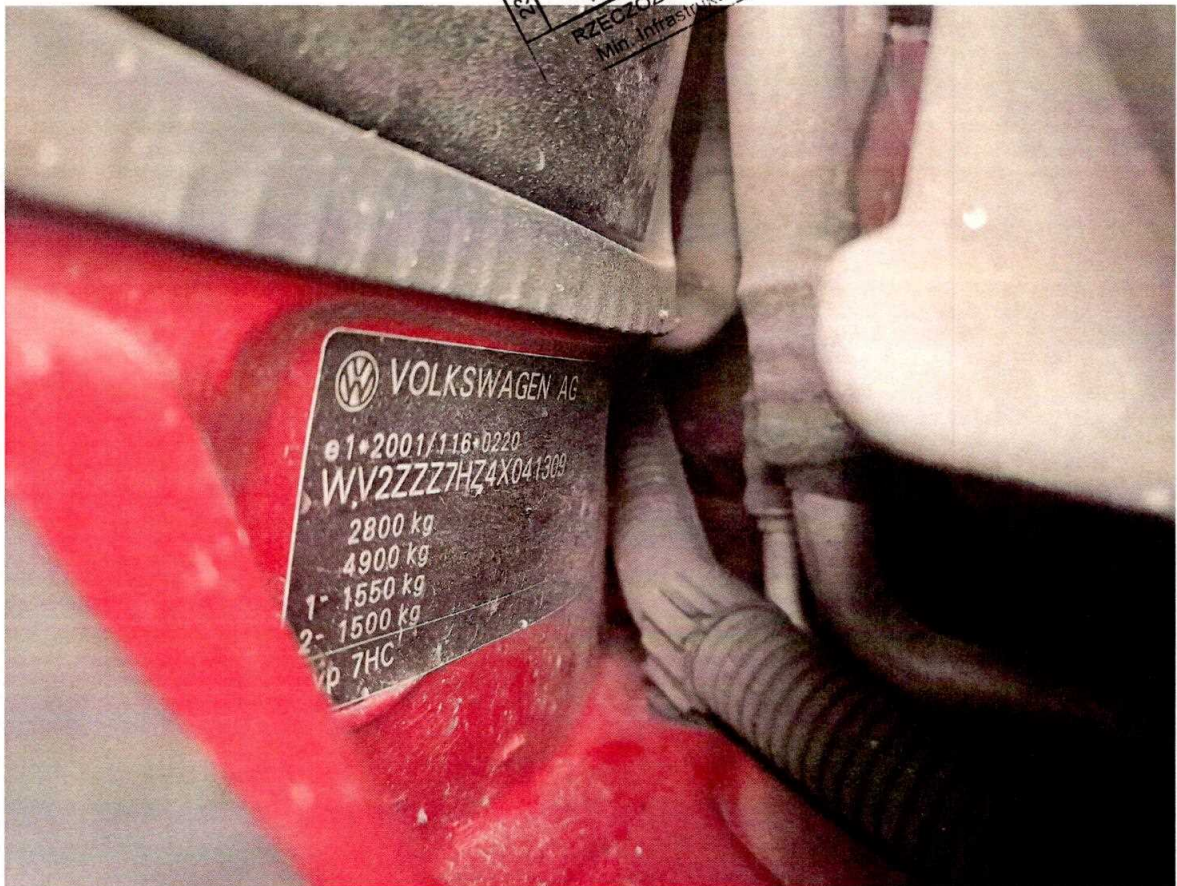



STOWARZYSZENIE RZEMIEŚNIKÓW
TECHNIKI SAMOCHODOWEJ I RUCHU TOROWEGO
Oddział Poznań
mgr Andrzej STACHOWIAK
KRAJOWA SAMOCHODOWY
Infrastru

